濱江日報

康德四年十一月一日發行

發行人 楊晏宣　編輯人 趙秋鴻　印刷人 王瑞慶

發行所 哈爾濱道裡緯街 濱江日報社　印刷所 濱江日報社

電話 總務局二七七九　編輯局三一七〇　營業局二七七九

朝刊 零售每份八分　一月壹圓四角　外埠加郵費兩角

晚刊 每份三分　每月五角　外埠加郵費一角

▶第六九二號◀　本報今日出兩大張

德國將取新作戰行動

戰艦在大西太平兩洋上活躍　集結飛機三千架以轟炸倫敦

巴黎二十九日發國通電：接到德國袖珍戰艦德意志捷蘭號，阿道密拉爾雪號等，開始於大西，太平，兩洋上活躍之報告後，法國側觀測，德海軍將展開新作戰行動云云如左：

德國最近雖屢次襲擊英海軍根據地，但均未獲得大的成功，至於上週，似有再度變為襲擊商船戰術之作戰方針之模樣，而德海軍之新作戰，由於上週再展開活潑的潛水艦作戰之事實推測之，亦可明瞭，或由於德國之上述兩袖珍艦出現於大西，太平，兩洋之報告，加以參考，已可確認矣。至於上週德潛水艦，雖擊沉英法商船六隻，並擊沉中立國之商船二隻，然英法之海上勢力實可謂為壓倒一切的，德國側之海上貿易，受極已之限制，德國之活動圈，僅在波羅的海與北海而已云。

倫敦二十九日發國通電：最近英國人間，以德國人之發明，有發見德國對英新攻擊作戰之說，頗使英國人戰慄，其德國之新作戰如次：

一，德國在北海，敷設由二線所成之水雷防壁，擁護此項水雷防壁，安全航行德國艦隊及通行船，以侵犯英國。

一，德國軍在英國內以落下傘使突擊隊員及工兵部隊降下，此等部隊，破壞橋梁，鐵道，化學工場，發電所，以擾亂後方。

一，希特拉總統，為使英國化為焦土，集結飛行機二千架。

對於此等報道，軍事專門家，以德國側空襲英國成功時，須有前進基地，而德國英國之間，距離頗遠，並無適當之前進基地，對英國加以大空襲者謂為係一空夢，對此風說，殆附之一笑，然該軍事專門家之主張，似對英空襲，由前進基地為必要之點，德國軍之侵入荷蘭，或即將實現，亦未可知，一部竟此種風說。

日海軍航空隊

於華中南之活躍狀況

【上海二十九日國通電】艦隊報道部二十九日午後四時發表：

△中支方面戰況　一，昨二十八日海軍航空部隊，於安徽省中部之要衝合肥，將敵百三十八師主力的在地及寶應（江蘇省北部）附近之敵軍事施設爆擊，使數處起火，收頗大戰果。

△南支方面戰況　一，海軍航空部隊，於二十七日，於寧德（福建省東部）衝敵之猛烈防禦砲火，將同地附近之軍用倉庫數座炸毀，並將海壇對岸之敵軍事據點爆擊，予以頗大損害。一，再當日其他之有力航空部隊，將新昌附近江上之敵軍舟艇翠攻擊，當使其中二隻起火，三隻大破云云。

在蘇格蘭上空　英德展開空中戰

【倫敦二十八日發國通電】英吉利情報部發表：二十八日午前在蘇格蘭上空，英德兩軍曾演空中戰，擊墜德國機一架，然該機之搭乘員四名中之二名即死，一名負傷，駕駛者一名被俘擄，當即收容於愛丁堡之捕虜收容所內云云。

奉義勇奉公隊　舉行查閱

【奉天二十九日國通電】基於民族協和非常時局下之建國理想，檢點義勇奉公之精神，昂揚訓練實際，以隊紀之確立組織之充實強化為目的，而舉行之奉天義勇奉公隊查閱，查閱使橋本本部長臨場之下，於二十九日午前十時半，於市內國際道路上舉行，動員一萬三千餘整然之隊員之前，馬上之本部長閱兵，次由松田隊長於先頭行，步武堂堂分列行進，是以民族協和義勇奉公之意氣，盡量為之發揮矣。查閱後，全隊員向總局運動場集合，受橋本本部長……大詔許，全體三呼滿洲帝國萬歲，日本帝國萬歲，於同十一時四十五分，意義良深之查閱告終矣云。

國都之軍馬祭盛大舉行　「久典」號亦參列

【新京二十九日國通電】所謂此次事變出征而陣亡無言戰士「軍馬」冥福之軍馬祭，在首都協和會主辦，關東軍，治安部，弘報處後援之下，二十九日自午后一時，於初冬微寒之國都大同公園廣場舉行。祭壇滿陣設梅津關東軍司令官，治安部，馬政局等各方面贈送之花圈，屆時有梅津司令官，于治安部大臣，于首都本部長，町山關東軍獸醫部長，遊佐馬政局長等多數名士，及日滿飛行隊協和會代表在鄉軍人會國防婦人會日滿部隊，並民間代表乘馬團等千餘名參列。首先向日滿兩國國旗行最敬禮，旋由神社植村神職齋主，而入嚴肅式次，修祓奏，招魂祝詞後，于首都本部長朗讀祭文，各參列者奉玉串，光輝燦然功一級用功章之新京神社神馬「久典」號，亦參列追憶戰友，深惹人注目。式後有三百餘騎乘馬團體遊行市內，及四時過式終，自午后六時，於協和會館首都本部講堂兩會場，舉行軍馬兵之講演，電影音樂演奏等，舉國都對不言之戰士，表日之感謝云。

寫眞：在大同大街之乘馬大行進　圈內，被授勳之神馬

英遜帝赴法指揮英軍作戰　英元老包爾溫氏反對戰爭

此次英法與德共同作戰以來，赴法國協助法軍作戰之英國軍隊，已有十五六萬人，英遜帝溫沙公為指揮此等英軍作戰起見，已赴法國，又英元老包爾溫氏，對英國此次之對德作戰，表示反對，力主和平，以免死傷無辜之人民云。〔寫眞〕即着陸軍少將軍服赴法指揮英軍作戰之英遜帝溫沙公，圈內係反對對德作戰之包爾溫氏。

蘇聯之進出中歐　匈牙利斷乎反對

布達佩斯二十八日發國通電：以蘇聯，土耳其交涉決裂為契機，蘇聯之進出東歐，亦趨積極化，因而巴爾幹之風雲，逐漸告急，但匈牙利對蘇聯之進出中歐，似有阻止之決意，首先於蘇聯進駐羅馬尼亞領之後沙拉維亞，實行斷然武力以反對之說，一方蘇聯，對土耳其有要求改訂克爾斯及亞爾達四，附近國境之說，昂哥拉方面實有此種傳說，然布達佩斯政界消息家，二十八日觀測蘇聯之動向稱：

此因蘇聯欲使保加利亞進討希臘，以離間保加利亞與土耳其兩國之策。斯以蘇聯以外交壓力，策以離間保加利亞與土耳其即在背後脅迫保加利亞，因有此種策畫，故巴爾幹諸國政府，皆抱持多洛托夫外務人民委員，闡明蘇聯對東南歐之意圖，又在三十一日蘇聯最高會議前，決定急速協議，研究最後的對策，在此同時，巴爾幹諸國政府，依意大利之提倡，有開巴爾幹中立會議之動云。

日本陸軍猛炸陝州

【〇〇基地三十日國通電】日本陸空軍之精鋭，佐瀨，鈴木，松山各部隊，於二十九日午後一時，以若干架之大編隊，急襲西隴海路要衝之陝州，對軍事施設，集中巨彈，與以致命的打擊，其後全機悠悠歸還基地矣。

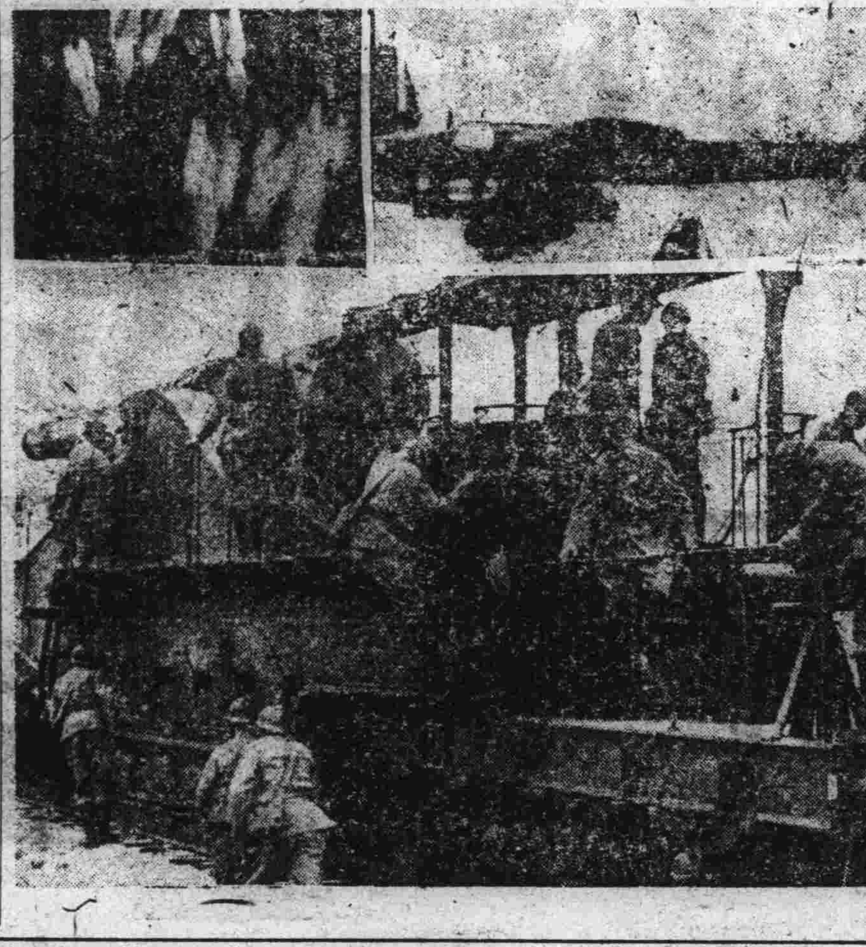

歐戰寫眞 ⑦⑧　（右上）法國之新銳爆炸，（上左）法軍投下之爆彈，（下）向最前線出動之法軍砲車隊。

捷克人民示威遊行　與德國警官隊衝突

紐約二十九日國通電：據A P通信巴拉加電訊稱：當二十八日捷克建國紀念日之際，德國警官隊為阻止捷克人之示威行進，是以與其衝突，因之捷克人八百名被逮捕矣云。

日明年度預算

總額約為四十七八億圓

東京二十九日國通電：據大藏省主計處，進行編成之明年度預算，最近對超越七十億圓之各省要求概算，已查定終了，今後更於主計當局加以檢討，十一月中旬開預算會議，與各省之折衝後，預定在十一月末預算閣議討議。觀目下之查定狀況，達三十三，四億之各省新規要求，大體壓縮至十一億，合明年度，基準預算三十六，七億圓總額，似查定為四十七，八億圓程度，關於該查定之主計局方針，依照昨春閣議所決定之預算編成方針，專以重點主義，集中事變處理所需經費，國防充實，生產力擴充，貿易振興，國家總動員體制之整備槍後施設之強化等，但更參酌企畫院對明年度物動計畫之見透，與物價政策，其他財政經濟政策一般，極力保持調和，對於物之預算，編成注以全力，關於追加預算除非於萬不得已者以外，決取以不認可之方針，若陸海軍新規國防計畫費之巨額之新規要求，大體亦編入於本預算編成中，關於臨時軍事費，鐵道，通信，外地等各特別會計之意向，一方關於歲入計畫，以極謀經常歲入，增加之方針，依稅制改革之實施，租稅收入將自然增收，預想可確保三十億圓，置以一般會計之外，明年度之新規公債發行額，將止於二十億以內云云。

德潛水艦被法擊沉

巴黎二十九日國通電：據法國軍事消息方面之情報稱，法國海軍二十二日，曾確實擊沉德國潛水艦，而該潛水艦之擊沉地點及擊沉數，固尚不明，然確發見狀似潛水艦搭乘員之屍體，漂浮於海上，一方又據但澤之報道稱，二十八日入但澤港之佛特爾號，在海上發見和似德國潛水艦搭乘員之士官一名，水兵名之屍體，浮於海上，斯以法國海軍擊沉德國潛水艦，已可証實矣。

希總統於今週中　赴西部戰線

倫敦二十九日國通電：據亞姆斯特丹之情報稱：希特拉總統，預定於今週中，訪問西部戰線，激勵士氣云，因右之報道，足以證實德軍勢力集中於西部戰線之說，同時露出德軍總攻擊之日，益見迫近，所以倫敦方面緊由極大關心模樣云。

因與汪派互通　陳濟棠被監禁

【香港二十九日國通電】據可靠之情報稱，蔣介石目前曾將演東派巨頭現中央委員陳濟棠，由香港召至重慶，其後，即監禁彼之行動中，然於十月二十七日，突將陳監禁，同時對目下在香港之陳濟棠胞兄陳維周及范德星等心腹七名，亦發出逮捕令，而該項逮捕令，係因陳維周，范德星等，拒絕重慶政府屢次歸還重慶之命令，以加担汪精衛派和平運動之理由所致者，惟當地中國人間，鑒於陳濟棠當掌握廣東省之支配權當時，曾行外遊，積蓄巨萬之富，及中國事變勃發，始行歸國，對政府獻款一千萬元，由是始列為中央執行委員之事實觀之，此次重慶政府之手段，或仍為由陳氏兄弟勒索巨量金錢，始出此惡辣手段，亦未可知云。

日滿鮮鐵道連絡會議

十一月六日起在新潟舉行

慶源二十九日國通電：日滿鮮三地一體之鐵道運輸連絡會議，十一月六日起三日間，由裏日本新潟鐵道局主辦之下決定在長野縣神林溫泉舉行云。

近將再開之日英會談

議題似仍為天津問題

倫敦二十九日國通電：關於日，英會談近將再開之東京情報二十八日，英國外務省官方，聲稱並未接到駐日里治大使之何等公電，本國政府方面，關於右項亦未向駐日里治大使，出新訓令等等，英國側，將依然限定討議天津租界問題再開之時，但於會談折衝繼續中，當然討議，但政府方面，却表示於此等諸問題之緩和的態度，關於現銀引渡問題，對於英國向日本申請某種讓步之說，並無何等確報云。

蘇聯大使　新任駐日

過滿洲里赴日

海拉爾二十九日國通電：新任駐日蘇聯大使斯麥塔寧氏及同行之駐口夫琿里克兩駐日參事官，京城駐在總領事齊爾夫氏及夫人令郎令媛等一行十二名，受駐滿洲里領事，埃爾古諾夫（莫斯）代表代理，同各書記生，事外務辦事處長等之迎送，二十九日午前十時，搭乘列車，自莫斯科抵滿洲里旋即入滿洲里蘇聯領事館，稍憩之後，同日午後一時搭乘自滿洲里發之國際列車，赴哈爾濱，自滿洲里車之記者，於車中投刺求見，僅謂「現在任何不能談」云云避免會見。聞大使一行，目下於途中，不停留預定徑朝鮮直赴東京云。

牛疫豫防注射

鮮滿國境實施

慶源二十九日國通電：咸境北道豆及豆滿江岸之鮮滿國境一帶，對於萬餘頭之牛，一齊實施牛疫預防注射，聞預定於十一月七八日左右，可全部實施完了云。

法國政府之對蘇回答

業已決定

希爾幸基二十九日發國通電：法國政府，之對蘇回答，於二十日之閣議，行最後之決定，已予定派遣巴西基俾，坦諾，兩使節，携同右之回答文，於三十一日深夜起身，赴莫斯科云。

英國駐印軍一部已歸國

倫敦二十八日國通電：英國政府公表，為大陸作戰，令駐印度之一部撤退，已向某方面輸送中，復於二十九日由植民相發表，謂右之部隊已到達目的地云。在植民相，於右之發表同時，並謂有數名印度人士官，於英國軍中從軍云，惟其數目，則不詳云。

弗林特號　向德國廻航

柏林二十八日國通電：據達柏林之消息稱，美國商船希蒂弗林特號，由德國船員手突破北海之英國海軍之封鎖線，而繼續向德國廻航中等等。然據德國外務省方面所傳稱，該船乘組員全部無事，繼續航行之旨，已向美國政府通達矣，按此點觀之該船定有美人乘組員乃在內云。

美國對日空氣　漸次緩和

華盛頓二十八日國通電：華盛頓各報，均報稱野村與顧爾，及谷來週開始會談，行將於日本之對英，美折衝，之東京電，大事揭載，惹人注目，美國方面，現已徐徐釀成，主張調整日，美關係之空氣，又當地識者之一部，述稱，美國雖注意條約及人道論，但對于世界情勢之變化，美國並不如彼鈍感，此者由對支援助空氣稀薄之事可以證明矣云云。

防空演習　延吉街開始

延吉二十九日國通電：東滿防護要衝延吉街之防空演習第一日，於自昨夜來之陰翳天氣下，已衝寒風而開射矣云。

英情報省設置　極東總局及分局

【上海二十九日國通電】上海英國大使館發言人，二十八日，關於英國政府情報省，設置極東總局及分局，發表如左：英國駐華大使館會議廳開史克陀氏，現充為極東駐在情報省代表而任事，此者，蓋因英國政府當局承認東洋宣傳及輿論之重要性，史克陀氏，已於九月，自英本國來滬，現正在於香港設情報省極東總局，於東京及上海，設分局中，為向本省報告東洋輿論之一般狀況計，當於最近赴東京及重慶也。再上海分局，於英領事館內，已開始事務矣云。

希爾幸基大會　或將放棄？

布魯塞爾二十九日發國通電：據觀測歐洲戰亂之下，芬蘭被迫，將不得不放棄自前之第十二次歐林比克希爾幸基大會，此語最近極為濃化，故國際歐林比克委員長海耶拉爾伯，於二十八日向參加之各會員國致辭如次：歐洲戰亂，依然繼續之場合，在希爾幸基舉行大會時，關係各國是否派遣代表團，若芬蘭放棄大會之場合，是否應當允諾美國之希望，希望予以明確之答復，假定允諾美國之請求時，則一九四〇年之大會，欲在地得律市開催云。此函，向各關係國徵求意見矣。

前一順棧緊要聲明

啓者敝棧在四道街路東開設有年只因康德六年二月間房東改修樓敝棧遂之荒閉因從前各客人在敝棧所存各物品等限至本月一日起至二十日至請各客人將所存品領出為要過日敝棧概不負責特此登報聲明

前一順棧經理郭春圃啓事

（領物地址道外昇平街西頭路北昇平棧內寓）

韓車氏緊要聲明

啓者亡夫遺有長子韓兆東不理正業與妻鳳仙非法結婚浪費揮霍聲明人處於配偶繼承責任依關茲收土地執照轉為叔管與韓兆東脫離關係事後如買賣土地及拖欠債務聲明人概不負責特此聲明

聲明人郭後旗三站街韓車氏

出租茶食部及掛衣架

啓者本俱樂部滑冰場之茶食部及掛衣架現擬出租有願租者請至道裡外國頭道街（商務街）七九號商務俱樂部帳房接洽時間上午十一時至一時下午七時至八時電話二八七四投標截止期十一月五日

商務俱樂部啓

遺失司機證聲明

啓者鄙人於康德六年五月五日由濱江省發給汽車司機証第二一〇一號普通免許証不慎遺失請求補發於近日如有拾得交道外長春頭道街七四號內三九號本人必有相當酬謝如過期不候特此聲明作廢道外長春頭道街七四號三五號

郭世忠謹啓

聲明作廢

茲因敝人承租平民船塢臨江道第二一號宅地面積二一方丈四〇方尺距於大同元年八月間因水災致將該租地契約書遺失特此聲明無論該照落於何人之手概作無效此佈

聲明人馬拉美金，瓦爾拉木比，也非毛維赤

康德六年十月三十日

出兌接兌聲明

啓者鄙人張魁武將自己開設之落本市道外承德街八〇號斌興號記所內所有舖墊家具出兌與東昌號接敝自登報日起凡斌興號記所與外界往來一切事故欠人人欠概歸張魁武負責清理不與東昌號相干此後東昌號財權亘萬赤與斌興號記所張魁武無涉特此聲明

出兌人斌興號記所張魁武　接兌人東昌號　全啓

遺失領麵證聲明作廢

啓者敝號於本月二十七日派員持聚興永所發第七〇四二號領麵証赴八區領麵不慎遺失敝號已在發麵處備案該証無論落於何人概作無効特此聲明

新安埠天合成啓

洋服學習招生

年滿十六歲至二十歲身體強健者為合格者

逕從德有志願者請至本店接洽

哈爾濱道裡田地街六十三號　萬藝隆洋服店啓

焚失圖章手戳聲明作廢

敝號於十月十七日晚因右隣發生火災不幸敝號亦被延燒所有櫃內圖章及經理李遐齡常孟珍二人手戳完全被焚所有以前担保及銀行來往自登報日起限二星期兌照過期以後概歸無效特此聲明

道外南勳九道街順泰工廠啓

感謝顧鄉屯大仙堂靈藥效驗

啓者敝人長子於本月忽得急症日重一日遍請哈市各處名醫士親手診斷均未見效忽經友人指示即赴顧鄉屯大仙堂求取靈藥服了數劑病人即大見效救小兒活命之恩[illegible]

大光明

道裡中國九道街……電話六九五二號　哈埠鉅片之府

千載難逢　先睹為幸

鉅片當前　僅演七天　勢必擁擠　務請早臨

本院優點　光線清晰　聲音宏亮　嶄新銀幕　座位舒適

待望經久　今天始來

今天午前十點開場

今日獻映

木蘭從軍

登峰造極・空前絕後・

本院在上海滬光及新光兩大戲院連映九十六天

替父從軍・馳騁疆場　為女人吐氣。

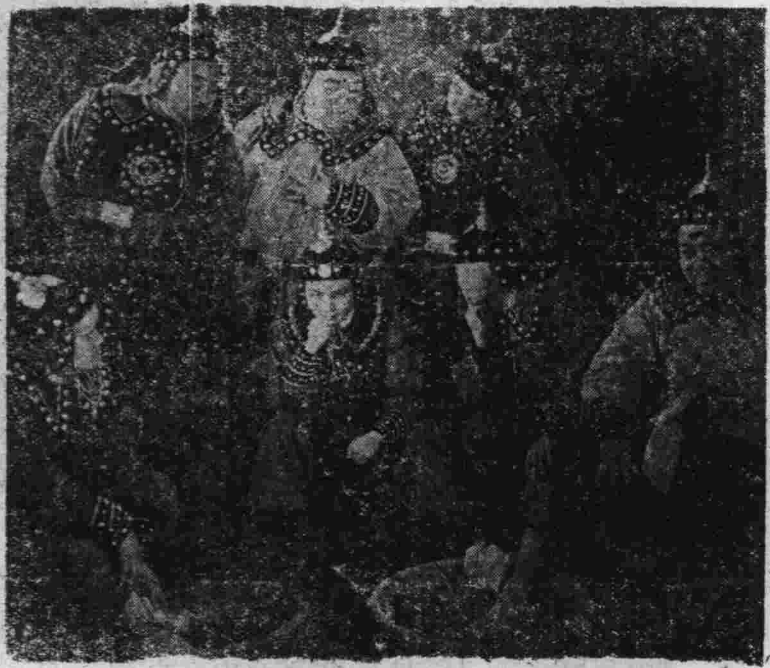

震碎了每個人的心房

打破了所有的紀錄

轟動影壇南國紅星　**陳雲裳**　領銜主演

◎◎貂蟬之大導演　**卜萬蒼**（再度得意傑作）

梅熹　黃耐霜　韓蘭根　劉繼羣　尤光照　殷秀岑　洪警鈴　湯傑　傅威廉

本片運美放映之代價
超過貂蟬（十倍以上

劇情梗概

荒村獵雁　血戰疆場
巧懲頑徒　威震番邦
女扮男裝　化裝探敵
替父從戎　大破匈奴
智伏羣小　天遂人願
勇冠三軍　巧配良緣

華成影業公司　首次驚人貢獻　對白歌唱歷史　戰爭愛情鉅片

廿年以來唯此一部

◇耗資廿萬…載歌
▲攝製年餘…載舞
◇演員數千…古香
▲鐵騎成羣…古色

張善琨　監製
歐陽予倩　編劇

智勇俱備忠孝兩全為國民爭光!!悲壯!激昂!

◎◎影壇絕無僅有歷史忠勇戰爭片王!!

看電影如果不看本片你將認為一生憾事!

本院敢以信用擔保此片準能使你滿意!

◀座價▶

樓下一律　六角
樓上一律　八角
軍警幼童半價

◎啟事◎

（一）奉滿洲映畫協會命令凡長短期免票一律末日有效
（二）本片因租價過昂不得不略增票價尚祈各界見諒!

本年影市無敵之巨彈!

省東部三縣調查班返哈
協和會昨開協議會
報告三縣水稻收穫數量
將據情申請中央樹立打開對策

滿洲帝國協和會濱江省市兩本部，前為調察人民生活必需食品之大米，突告缺乏之原因，日前特編成三個班，赴省東部之珠河，延壽，五常等縣分別調查本年度各該縣鮮農產稻收穫狀況，以便申報中央樹立打開難局對策等情，已如前報。茲悉赴三縣之調查班，今已全體歸來，對於各縣產稻收米狀況，以及稻農現狀等，均有詳細調查。並於昨日（三十日）午後一時起，在協和會市本部會議室內，開催協和會側首腦部會議，並將今次各縣產稻現狀及收穫量等，詳細報告，以便將實況申請中央，藉以樹立大米突告缺乏，與高價原因之打破方策云。

暴利商人充斥市內
警察當局斷乎一掃
昨日摘發日系商人兩名

哈爾濱警察廳當局，鑑於在此物資不足，價格騰貴之際，對於奸商搾取暴利，跋扈不良事項，嚴加取締。故基於暴利取締令，設置經濟警察，專任警察官·銳意摘發，如經發覺，斷乎嚴重處置。於日昨由經濟警察之手，在道裡買賣街一〇三號當舖，逮捕日人美村精吉，及中國七道街飲食店業主，田上時雄兩人。因該等以五元當入之物品，售價三十七元，無理提高物價，將嚴加處罰。聞警察廳，更將經濟警察股，置保安科內，對於不當暴利商，連絡搜查，斷乎嚴重取締云。

濱江省教育當局
整備中心學校
並活用教育區視學委員制

濱江省公署，鑒於中心學校制度，非僅以促進學校教育，一方面以中心學校為據點，凡區內之青少年教育，及青少年教育之振作，進而有為街村敎化的建設研究調查聯絡機關之意圖，故對其活用，須充分留意。同時考慮中心學校之設施，並入的整備，以圖國民敎育實質的發展。再學校教育之振興，以教育區為單位，而行互相研究及指導，始可期其普遍之效果。以中心學校長，認命為教育區，視學委員·而為縣視學之補佐·以担當該區各學校之指導。但鑒於從來幾乎放任其職務，而未得何等之實績，故濱江省當局，以右述趣旨，訓令管內各市縣旗，一體遵照，今後關於此等之活用上，更須特別注意。同對關於巡察指導之旅費，今后尤須加以充分之考慮云。

哈教育會組織之
南滿教育視察團（下）
返來後李少慧談經過

故彼等雖為殘廢之人，但受過該校之教育，則與普通人同樣，可服務於社會，除以上二學校外，本預定再參觀沙河口公學堂，及早苗高等學校。但因下雨過大，故未前去。

第四日（十九日），視察大連埠頭區，由該埠頭案內頭導，並講解建設之經過，謂後經營，不過三十餘年，而建設之偉大壯麗，實令人欽佩。據案內云，埠頭計有八個，有四個埠頭，非過有特殊情形時，是不用的。其餘四個埠頭，計有帆船埠頭，商船埠頭，運貨埠頭，旅客埠頭。午後因天氣不好，故為個人自由市內參觀。

第五日（二十日）早九時到奉天，先到市公署聯絡，預定參觀該市協心國民優級學校。惜該日，適逢各校於城內西華門內，開成績展覽會，該校學生，多數前去參觀，而一部小學生，因開會之故，業已放學，故在奉市未能參觀學校教育，於是乃於十二時十五分，乘車至撫順，一點半乘撫順觀光車到炭坑見學，該坑為露天採掘，然後坐車繞市內一週，該市街分新市街及舊市街，新市街多為日人，及滿鐵社員居住，舊市街則多為滿人居住，午後九時回奉十一時零五分，搭車一同返哈。我則因已到個人故鄉，故特請假二日，回家掃墓，於日前晚九時，乘亞細亞車返哈云。（完）

關於勞務辦理方針
省署確定計劃
令各縣旗市遵照辦理

伴隨勞働統制法之施行，邊振興產業開發新計劃之實施，而勞務行政，頓行激增。政府為期勞働調查之徹底，對於地方勞務行政機構，應加以整備，以資勞務行政之萬全。故濱江省，除於省民生廳及各縣旗設置勞務股外，更對於事務辦理方面，飭令管內各市縣旗遵照，妥為辦理施行。如左：

一，於市縣旗設置勞務股。關於所屬勞動統制法之施行，於本省民生廳社會科，設置勞務股，並依該法施行細則，與警務廳特務科制定事務分担，以期行政處理圓滑等關係，在縣旗方面 應將勞務股，置於行政科內。同時與警務科制定事務之分担，並保持密切連絡，更在市公署內，須將勞務置於社會科內。

二，伴隨勞務股之新設，關於其增員一項，雖經規定，惟恐即時有難實現之處，故應考慮事務之繁簡，逐次加以補充。但在此過渡時期，應以關係者，故暫行兼任云。

哈爾濱四十年迴顧史 (322)

（禁轉載）（廿）

應將如何整頓？並應如何隨機變幻？五，軍餉之籌劃，有無把握，能否屆時課事？由於上列五問，即見袁世凱之如何計窮，如何苦於應付，並戀位不去之態度矣。但知者謂之：此袁試探各省軍民長官之心理若何，以定最後之去留也。苟於電令發出後，擁護者紛紛電覆，籌餉獻策，計出兵先驅，籌餉耿耿不變，表示擁護之忱，耿耿碩對，則袁一變前態，頗為消沉。使和平空氣，頓消滅。有若各省軍民長官，則口不言，取觀望態度，知民心攜貳，不能為所用，難不欲退位就隱，烏可得哉。噫！奸猾之人處事，總令人不可測也。

△袁世凱之傷歎時局‖大總統袁世凱，處此戀位不忍遽去，留位被迫不得之時，反對者，聲討之音充溢全國。擁護者，袖手觀望，以待將來。心腹人物，自顧發帝制取消令，散後，岌岌若喪家之犬，申而四方，匿隱求全。且際此時會，南軍之對袁決非，對他人比，雖欲遽去歸巖山林，恐亦不可得。故袁有萬言，難白之苦。夜疚心憔慮，不知如何善其後。於不由已中，即對徐段諸人發出傷感時局之語云：「此次蔡唐諸人，以武力為發揮政見之後盾，各國不乏其先例，予亦認為係有條理之事。但彼等堅意要求予之退位，此乃私人之恩怨關係，絕非對政治上之政見不同也。彼等認為帝制不應行於民國，予即允其要求，申令取消。凡事宜從長時計議者擇善施行，無不可解決者。祗有妥善之策，安民之施，定國之計，不令彼此，均行採納。而彼等惟斤斤於迫予退位，除不知余之去心，非自今日也。苟利於國，何足惜焉。乃彼等恐亦係藉口耳，如以廣東而論，龍氏兄弟（覲光，濟光）既不見容於市民，康（有為）梁（啓超）等人，亦不見悅於暴烈份子。奧門一帶，既為陳炯明之巢穴，潮汕地域，又為胡漢民之勢力，握軍事大權者，又躍躍欲試，僅區區廣東，勢力之分裂，黨派之別門，即鼎足而三。何言其他省耶？茫茫大陸，赫赫神州，欲不變成無數之梁山泊者，豈可得乎？事已至此，勢已造成，推之乏術，挽之無力，祗有任其如何而已」云云。

△南軍又倡聯邦制度‖一方由於大勢之迫促，一方由於妥員之斡旋，桂粵之間，已經諒解，龍覲光將軍已允辭職，其所部下軍隊，由廣東商會，撥給新餉，飭令解散，

禁煙教化宣傳工作班
達成使命已歸來『四』
各縣禁煙成績斐可觀

【蘭西縣】十三日抵蘭西，首先視察煙膏製造所，在縣署後院，九月份生阿片使用量三千兩，烟灰使用量四八〇兩，烟膏實出數二，六四七兩，成份數量一〇九一四份。次視察縣街管煙所，計二處，第一管煙所，每日平均吸食人數二四八名，九月份走份賣下量一二，〇九四份，吸份一〇，九〇一份，收入六，七六，二七元，第二管煙所，每日吸食者三八九名，走份賣下一六，三九四〇份，吸份二，三〇份，收入三七〇，二〇圓，餘者在鄉鎮計大昌村，長吉村，榆事村，北安村等四處，登錄癮者，鴉片計一，六七六名，吸食最高量為三份，最低者一份，麻藥使用無，按全縣

日滿將士祝賀會舉行後
費用不足額攤納問題
昨於商工公會協商決定

於國境樹立赫赫武勳之日滿將士，於今次停戰協定成立後，已凱旋而歸。市民為表示慰勞熱誠，曾於月之四日，於道裡公園，開催祝賀會，詳情已如報載。唯該會會費不足之數，迄未解決，故商工會於昨日「三十」上午十時，特召集本埠福豐號，同發隆，同記，大羅新，恒順昌，公和利等，各大商執事二十餘家人，於商工會會議室，開催協議會。經各商協議之結果，則決定每家各出資二十圓云。

又：本埠各五金業，亦已預定於來月一日，於商工公會，開催五金業組合發會式，並行推舉職員云。

埠頭區區民
慨解義囊（續）
救濟天津災民

△電車街分區

王賢中	四〇〇〇
王正中	四〇〇〇
王德中	一〇〇〇
高程九	一〇〇〇〇
陳子萬	四〇〇〇
張福祥	一〇〇〇
李秉之	五〇〇
張玉琰	一〇〇〇
永茂號	一五〇〇
魏繩五	一〇〇〇
張曉臣	一六〇〇
吉興東	五〇〇
東發祥	一〇〇〇
德茂昌	五〇〇

油坊業組合
昨舉行發會式
役員即席選定

本埠各油坊業，鑒於各同業間，先後皆已成立組合。為謀本業之發展及利益計，乃於昨日（三十）午後一時，假商工公會小會議室，開催油坊業組合發會式。到會全埠油坊業十六家，依儀式舉行後，乃公推職員。經銓衡之結果，理事長為協昌仁初煥章氏，氏年三十五歲，山東省福山人。理事六名，計同聚祥郭壽巖，雙興源英甫，恒祥東孫翰臣，元聚祥桑益齋，東和蔡日軒，東興昌徐惠甫六人。於選定後，乃由理事長初煥章致寒暄詞，嗣後乃入於本格之議事，至午後六時餘方閉會云。

【三肇地方行政視察記】【二十七】

高劍華記

肇東縣之一般行政現狀

二，位置：縣位於省會之北部，距省會約為百二十滿里，以地球之經緯度計之（準北京天文台為中經線），則縣城約居東經九度十五分，東起東經九度三十分，西止東經九度十分。以緯度考之，南迄北緯四十五度五十五分，北止北緯四十六度二十二分，縣城則居於北緯四十五度九十五分之地點。

三，疆界：北為安達縣，東呼蘭縣，東北蘭西縣，西南肇州縣，西界郭爾羅斯後旗，以距離由縣城起算，至安達九十滿里，以下同），呼蘭一百三十五里，蘭西一百二十里，肇州九十里，郭爾羅斯後旗（肇源）一百二十里。

四，地勢及土質：本縣地勢平坦，無山脈河流，宜於農作。以全縣比較，第一，二，四各區（縣西南部分）較高，第三，五各區較低「縣東北部分」，土質則壤土估計全面積五分之三外，則鹹土「亞鹼加里性地帶」占五分之二。

五，面積：南北距為一百二十滿里，東西橫約一百滿里，總計為一萬二千平方滿里，按舊晌畝為五十九萬四千九百七十八晌，按一晌二分五厘，折合現制面積，計合四十三萬八千七百七十四天地零二畝六分，內中可耕地「實耕地」面積二十五萬七千晌，荒地面積一萬二千八百三十四晌四畝九分，不可耕地面積十四萬六千四百五十七晌四畝七分，合計如前數。

義達盛	二〇〇〇
同興源	五〇〇
合記帳房	四〇〇〇
恒順和	五〇〇
天德厚	一〇〇〇
恒茂隆	一〇〇〇
張慎齊	五〇〇
徐子久	三〇〇
李春華	一〇〇〇
曲河連	六〇〇

廣播無線

十月三十一日 星期二

△午前

七·〇〇 早操：建國體操
七·一〇 先哲故事（京）彭時
七·三〇 初等日本語講座
八·〇〇 清晨音樂（京）（一）管絃樂—一，汽車旅行 二，波斯進行曲 三，森林的水車 （二）吹奏樂—斯拉夫進行曲
八·四〇 氣象通報
八·五〇 建國體操
一〇·一〇 經濟市況（連·京）
一一·〇〇 家庭講座（京）訪日視察後之感想
一一·三〇 放送唱片（京）。
一一·五九 時報（京）

△午後

〇·〇一 新聞告知
〇·三〇 輕音樂（奉）：一，森林中之冶鐵舖 二，風流寡婦 三，嘎屋特 四，梅奴愛特
一·三〇 新聞告知
三·〇〇 經濟市況（連，京）
三·一〇 俄語時間（哈）
六·〇〇 兒童時間（奉）連續童話：仁人林肯第四回
六·三〇 兒童新聞（京）
七·〇〇 新聞告知夜間節目報告 哈爾濱地方新聞
七·三〇 講演（京）關於調定法
七·四〇 講演（京）關於煤的消費節約
八·〇〇 歌曲（台）一，春風秋雨 二，夢斷關山 三，滿園春色 四，如此繁華
八·二〇 舊劇（合）擊鼓罵曹
九·〇〇 中等日語講座
九·三〇 評詞 洪武劍俠圖（一八〇回）
一〇·一〇 新聞，新聞解說，日語節目預告。
一〇·三〇 蒙古語時間
一一·三〇 粵曲（京）：一，連環扣 二，小桃紅 三，雙生恨 四，雙飛蝴蝶 五，春殘夢。

大同電影院
今天演
明星影片公司出品
六集 啼笑姻緣
胡蝶 鄭小秋 主演
同時加演
武俠巨片 偷影摹形
張惠民 吳素馨 主演
下期雅演 七集 荒江女俠

痔患無憂
余患痔漏多年因畏刀割未能治愈今承安大洲先生以敷藥十餘年老病脫然無累至深感謝特此登報俾同病者知所問津焉
道裡同發隆穆震華啓
安大夫現寓道裡商舖街五號 3532

新人道
林楚楚 黎鏗 胡戎（主演）
今天放映……新片！ 最後一天
哈爾濱道外六道街 電話八九七五五番
明天上演 同命鴛鴦

平安電影院
電話四五一二番
今天公演
三〇三 大劫案
藝華公司有聲對白歌唱偵探
（四條性命朝夕不保）（一顆手鎗禍生肘腋）
袁美雲 王次龍 王乃東 王引（合演）
激門！緊張！偵探！驚險！偉大！無比！

亞洲大戲院
（今日開演）
神秘之花
藝華公司有聲對白神秘巨片
白楊 王乃東 關宏達 秦桐 主演
下期開演 春到人間 前台 後台

今天公演新片
冊一日 一日 二日 三日 四日 優待券無效
木蘭從軍
風餐露宿馳騁疆場·從戎豈僅男兒事！
千軍萬馬出生入死·安能辨我是雌雄！
風塵三萬唐兵之中祗有一個女人 居然完成戀愛工作
深明大義 替父從軍 慷慨激昂 效忠疆場！
今生一世 難得此一郎 此時此地 希世奇珍
華成公司耗費鉅萬攝製古裝對白有聲激門巨片
陳雲裳
梅熹 尤光照 韓蘭根 黃耐霜（主演）
雄壯！偉大 超過以上 紹興王 楚霸王
下期放映 女少爺

新舞台 道外北四道街
早 小黛玉 ... 二奪美夫 于公案 花蝴蝶 全本賢 九巧傳 杜十娘 九本西遊記

中央大舞台
早 打鼓 洪羊洞 包龍圖 新排 二斷后 集皇 武家坡 封神榜 灌神女

華樂舞台 道外十六道街
早場 鑫艷秋 張桓燃 美艷君 史德春 任淑卿 張庭盛 白玉崑 任黎卿 鑫艷秋
戰宛城 龍鳳戲 白蟒台 金錢豹 全本三天 班兩花

馬迭爾電影院 道裡中央大街
兩大貢獻
德國著名珍片！ 早春
同時上映 雪山的歷險 日譯
滿映大每新聞
今日開演時間 午後三點起演

遺失租照聲明作廢
啓者敝號原領有坐落新安埠安良街中段十四號租照第三四二號，惟此項租照不慎遺失，除呈請補發外，特此聲明作廢
永和源代表人馬憲岡啓

第一回滿人側珠算能力檢定競技會開催

一，旨趣 促進珠算技術能力之向上與普及
二，日期 康德六年十一月二十五日午前十時始（但須於九時二十分報到）
三，場所 哈爾濱商工公會大會議室（樓上）
四，競技科目 念加減算（甲讀乙算） 看加減算 自看自算） 乘算，除算，傳票算（但限於本公會會員商店從事員）
五，參加者資格 限性別及年齡
六，報名及截止 填書本會備有之報名書於十一月十五日午後四時以前向本會業務科提出
七，參加料 免費
八，受驗票 報名同時發予該票但於入場受試時應提出之
九，攜帶品 算盤及鉛筆

哈爾濱商工公會啓

萬國汽車火犁傳習所（車門 招生）

宗旨，爲養成汽車火犁內燃機關之汽油·煤油，及柴油機等（特拉克多拖耳）即牽引機，專門技能供時代需求之人材，設備有標準形教練汽車及解剖橫斷之內燃機關與各種汽車零件，資格，受過初等教育在十八歲以上者爲合格，性別，男女兼收，學費，低廉，報名時期，每日午前九時至午後九時，地址，道裡斜紋三道街二十號，大汽車，中央大街停留場下車，簡章函索即寄（須附郵票二分） 88

雙順成皮鞋店

工精料實價格低廉

鞋樣本函索即寄

道裏中國十二道街路北九號

市公署立案 郁文學社招生

失學兒童的好機會 國民優級初級補習班擴招插班生

社址（哈爾濱道裡斜紋四五道街中間八十四號）

一，女子打字班（日文班—滿文班）
一，新式簿記班（初級班—優級班）
一，數學補習班（代數班—算術班）
一，語學講習班（日語班—滿語班—俄語班）

外埠學生宿膳均便函索簡章附郵票二分

醫學博士林特爾

▲專治 皮膚 花柳 淋病 膀胱等病

接診時間聘有滿語翻譯 每日 午前九時至十午 午後四時至七時

道裡斜紋街五十號二樓第四戶 電話五一二六〇（一二區子街中間）

謀生良機 照像招生

學費低廉 畢業期短 普通兩月 速成一月 男女兼收 分班教授 男女學員各有宿舍 設備完善 確保學成 兄弟姊妹 快來學習

本館爲酬謝主顧起見當此秋季特贈送大像照一張 分贈送一張

地址 哈爾濱道裏新城八道街 一三美照像館兼傳習所

欲閱簡章函索附郵票二分即寄 16

育才 女子打字班招生

校址：哈爾濱道裡外國七道街（假曼街）十七號

新式簿記 現復添有最新式最適用之縱橫萬能機俾學者得有充分實習之機會 承打各類文件精打尖速取費從廉

注意：備有宿膳詳章函索（附郵票二分）即寄 2491

德國醫學博士 衛德美

現已返哈照常候診

專門內外科 婦人科 小兒科 花柳科 皮膚科 產科

接診時間 每上午九點至一點 午後接診時禮拜一 禮拜三禮拜五 五點至七點 精通滿語

新遷道裡十一道街三十三號二樓第四戶 電話七一二三九 25

轟傳已久姍姍來遲之曲狂夫氏名著諷刺說部

哈爾濱的一個女性

現已出版濱埠仕女塢與咸宜人手一冊

▲江水集 ▲北地胭脂 ▲四小姐 先後竟美

總發行所 道外正陽 商務印書局

外埠各大書局均有代售

急告

各界公務員軍警學校紳商士娌們諸君在辦公及旅行的時間裡所用的筆類很複雜的吧如舊式的水筆和浸水鋼筆雖皆是然彼頗不能遂時機帶使用而不便利欲得格外便利而經濟的物品請速購敝店萬年筆吧敝本工廠設於大日本東京府歷數十年之久專門製造各種萬年筆式樣新穎潮流而換新早已暢銷全球名振海外滿洲內購買者尤其踴躍日多一日近來爲求便利起見乃派員赴滿組織在滿營業所擇於安東市新柳街現已開店爲紀念開店並酬謝老顧客起見乃不顧一切犧牲大犧牲三個月新有各種萬年筆只收稅金及運料自登刊日起望各界諸君急速購買吧大好的機會莫錯過外埠函購之郵局或鐵道代金引換辦之手續非常迅捷函購時務希寄來郵料十錢如代金不能引換的地方望言內含匯寄的郵票即可

注意

凡購買萬年筆十枝及介紹實十枝者居本牌萬年筆一枝本品係純十四開金質之耐酸筆頭保險使用十年在保險期內如遇有筆頭損壞的地方限退換一次

H一號 原價三元 今只售運稅 一元五十錢
H二號 原價五元 今只售運稅 二元
H三號 原價七元 今只售運稅 三元二十錢

種類過多不能詳載

安東市新柳街門牌二十九號 東亞萬年筆營業所

補腎健腦良藥減價 育腎寶

主治：先天不足·後天虧損·腎經衰弱·夢遺滑精·性慾減退·腦神經衰弱·健忘失眠·腎囊濕涼·等症

定價每盒裝八十四粒國幣一元二角哈爾濱每二打十三元外埠函購不用郵費歡用郵局小匯票匯到照寄不誤

總發行 哈爾濱道外十五道街 金勃先藥房 電話四八三九

大連華泰藥房，濟南洪大藥房，天津金天房，五洲大藥房，全城遠東藥房，錦州鳳城藥房，安東房，新京仁壽堂，口奉天奉天商埠，興城，房東，沙河子，安慶，厚福，日升仁壽堂，由鄭局外萬育堂，藥局無處購，道十五回件不誤 69

專門內科醫師 德國醫學博士老也月

專治內科各科病症

接診時間 上午十時至十一時下午四時至六時 星期日停診 聘有滿人翻譯

住址道裡外國七道街十四號房三層樓上 3286

新從德國來哈的 德國醫學博士 沃力峯什結伊

聘有滿人譯話

專治 皮膚 花柳

用光線及愛克斯光治療皮膚症備有各種新式電療機及透視照像電機等

接診時間 上午八點至十一點 下午四點至七點

道裡外國三道街四十七號電話四〇七二號

敬送

遺精早〇健忘不孕 腎虧腦弱古宮秘方 並贈治療骨痛驗方

先祖瑞章公，官遊舊都，得自內宮，治遺精早〇，健忘不孕，腎虧腦弱，固神，能使容顏精美，潤澤，想配服，方靈敏，先祖在日，三十年來，俱奏奇效，驚人嘉惠鄉里，囑公開濟世，各界取方，遠報函索即寄（濱江十月）剪上海跑馬廳路二二五號中國腎腦病院 2610

德國醫學博士 莊結爾萬

專治淋病皮膚花柳虛弱內科

道裡外國三道街六十三號

接診時間 午前八時至十一午 午後四時至七時 85

金城銀行 哈爾濱分行

資本金 七百萬元 公積金 三百七十七萬元

總行 上海江西路

分行 北京天津大連青島香港廣州漢口及其他各大都市

▲專營存款放款匯兌 ▲商業銀行一切業務

行址 哈爾濱道裡中央大街五八號 電話 五一二五五·五四五二 五一三四·五四五一

電報掛號 漢文七〇〇七 英文 KINCHEN 日文 キンゼウ

霽虹學社商業簿記班招生

◎特聘專門教師，負責教授 決非虛偽宣傳，貽惧學者

學額 四十名

授課時間 每日午前十二至二時止 午後七時至九時止

開課日期 十月十日 畢業期限 三個月

本社簿記班每月十日招添新班 外埠特備宿膳

社址（哈爾濱道裡外國七道街）

哈爾濱馬迭爾旅館

道裡中央大街一一三號 電報掛號哈爾濱馬迭爾

哈爾濱唯一之大旅館一位於最繁盛中心地點

房間不帶浴室者每天由兩元至四元 房間帶浴室並梳粧台者每天由五元至八元

每住過兩星期者按九扣計算 每住過一月者按八扣計算 長期住者則抵談面商

飯店咖啡館 備有早餐午餐晚餐價碼低廉 如有訂菜及酒類 價格亦格外適宜 宴會每人由二元起碼

旅館附設 電影院 打球場 酒吧 男女理髮室

首善醫院總院

院址南崗龍江街北頭 電話七六〇五

分科治療住院隨意 88

德國醫學博士 布爾蘇闊夫

專門包治 淋 病

專門（治療）花柳皮膚科 心臟科

接診時間 午前八時至十一時 午後五時至八時

地址 道裡外國四道街路北三十五號二層樓上 21

專門外科 德國醫學博士 海立波耳

本醫士專治外科黑紅開傷跌打損傷無名腫毒各種疙瘩及婦女科並設德國新式×愛克司光透骨照像專爲滿人患者起見特聘有滿人翻譯一名

接診時間 下午四時至六時

道裡外國五道街二十二號安吉巴士樓上 電話六九六八 3258

遺失契紙聲明作廢

原權利人 勝啓 住址六區正黃四甲四屯
新權利人 周儉 住址六區馬德徵堡
坐落 六區正黃四甲四屯 地目熟地
面積 十一垧 價格吉錢三十三萬吊
立契年月日 民國二十年十二月二十日
投稅年月日 民國二十年十二月十五日

右記契紙自登報日起滿三個月時如無聲請異議者無論落於何人之手均認爲無效特此聲明

雙城縣長 趙仲達 2073

福豐號百貨店

專門技師定做 男女西服大衣靴鞋

現成男女西服大衣備齊

各樣絲絨衣料

新城大街 電話（五九一九 三七二七 三九四九）

新京另有支店 1569

美容室與醫界又一新貢獻 「愛吉瓦得」生髮藥水

是脫髮的勁敵？調美的福音！

凡脫髮者不但有碍美觀而且有變爲禿頭的危險（愛吉瓦得）是瑞士國伯吉沃藥廠的最新發明不但具有保護頭髮的效力且能去枯生新如患有脫髮症者不可不試用

蕁麻苗液製成

萬特

凡患牙痛頭痛感冒神經痛筋骨痛及婦女月經痛等症

請服萬特藥片立止一切疼痛

各大藥房均有出售

獨家代理店 法商世昌洋行 炮隊街八十八號

專門耳鼻喉科

醫士連衣聶爾

接診時間 每日 午前九時至十一時 午後四時至六時 星期日停診

道裡外國四道街二十五號第四戶松浦洋行迤西 電話七八一九 6782

孔氏醫院

分科治療 住院隨時

地址南崗山街吉林街拐角 自動電話六九七二番 26

應時食品 涮羊肉鍋上市

永安號—道裡新城大街
天福號—道裡十道街
天福號—道外景陽街

天光明

道裡中國九道街

急用美術照像當天洗好

—招生—

失照聲明作廢

領名謝廷輝 住址同坐落
照號吉清字六二二一
坐落六區謝家崗子
地目熟地 面積三垧五畝
四至東至本地 南至道
西至本地 北至道

右記失照自登報日期滿三個月時如無聲請異議者不論落於任何人之手均認爲無效特此聲明6，10，29

雙城縣長 趙仲達

失照聲明作廢

領名張殿武 住址同坐落
吉林將軍照照號不詳
坐落六區張明廣窩堡
地目熟地 面積十垧
四至東至張姓 南至道
西至王姓 北至道

領名豐仲祿 住址同坐落
吉林將軍照照號不詳
坐落六區正黃三甲二屯
地目熟地 面積二十一垧
四至東至李姓 南至道
西至閻姓 北至道

右記失照自登報日期滿三個月時如無聲請異議者不論落於任何人之手均認爲無效特此聲明6，10，29

雙城縣長 趙仲達

失照聲明作廢

領名	坐落	地目	面積	東西至	南北至	失照號碼	失照年月	失照原因
玄繼先	四區滿井保楊小舖甲	熟地	二二〇〇〇	楊克己 玄士林	張玉貞 松花江	吉清字 財政部照	不詳	押爛
牟春秀	四區滿井保安樂屯	同	四〇〇	尤廣發 牟春寅	于顯冬 牟春秀	買契	康德元年	匪焚
同	同	同	二〇〇	同	牟春寅 牟春秀	同	同	同
張殿臣	七區全孝保孫屯甲	同	四二五〇	張殿臣 邊[illegible]	邊[illegible] [illegible]道	同	不詳	燬傷
黃俊魁	七區全孝保平房屯	同	九一八〇	畢萬德 馬金聲	常萬金 畢萬德	財政部照	康德元年三月	焚燬
蔡成祿	九區新甸保十甲	同	五〇〇〇	相鳳山 蔡成祿	朴常會 蔡成祿	買契	民國二十年五月	同
呂樹發	五區老營口保老營口甲	同	五〇〇	呂椿田 張智	楊瑞峰 呂樹藩	財政部照	大同元年九月	匪焚
同	同	同	一二〇	呂樹田 楊廣和	呂建喜 門云海	同	同	同
邸松林	貴州街十八年	房基	五十方丈五尺	邸松林 王鳳林	道心	買契	康德六年六月	遺失
劉玉璞	六區湯什何保孟屯甲	熟地	五〇〇〇	劉夢九	河 劉夢吉	財政部照	大同元年	遺失
劉毓璞	同	熟地	二〇八三〇	劉夢徵 劉夢雲	劉夢齡 劉夢震	同	同	同
劉夢雲	同	同	五〇〇〇	劉玉球 劉夢斗	劉玉璋 劉學康	同	同	同
同	同	熟地	二九三〇〇	劉毓璞 劉夢超	劉夢文 劉毓璞	同	同	同
劉毓璞	同	同	二九五〇〇	劉夢周	劉夢雲 孟昭太	同	同	同
劉毓璞	同	同	二五〇〇	劉夢漢 劉夢雲	劉夢九 劉毓璞	同	同	同
劉夢景	同	同	二九三〇〇	劉夢漢 六區交界	劉夢先 劉夢龍	同	同	同
劉夢龍	同	同	一〇〇〇〇	同	劉夢景 劉夢弼	同	同	同
劉夢龍	同	熟地	一九三〇〇	劉玉珂 六區交界	劉夢弼 張寶山	同	同	同
張忠	三區蜚克圖保太平寺甲	熟地	四〇六四〇	白永璽 許錫堯	張逸青 張玉琢	財政部照	大同元年	焚燬
褚萬祿	九區新民保大碾甲	同	八五〇〇	陳景春 陳景春	水泡 陳景春	同	康德六年五月	遺失
王岱	六區擺渡河保中擺渡甲	同	五〇〇〇	林殿選 韓[illegible]	王勝青 林殿選	買契	大同元年	焚燬
許貴傳	七區元寶河保殿營甲	同	三〇七〇	大河 分水嶺	潘玉喜 王永祿	同	大同元年	遺失
曲振海	九區泰民保六甲	熟地	五〇〇〇	郭萬富 李秉順	曲振海 婁國治	不詳	康德五年七月	遺失
田景林	五區永利保民有甲	同	二一三〇	張玉江 馬林	張玉江 馬林	買契	康德三年六月	焚燬
田琢	同	同	九七〇	張玉江 馬林	馬林 冷德山	部照	同	同
劉連城	四區廟嶺保德源舖甲	同	一〇〇〇〇	柴義 李彰五	劉鳳五 劉魁林	不詳	大同元年	匪焚
同	同	同	六五六〇	劉慶吉 劉魁林	柴義 蘇樹滋	同	同	同
楊濱	五區侯石保米拉山子	同	一〇一〇〇	劉濱 陸永財	楊濱 陸永財	買契	大同二年	同
王文	同	同	一〇三四〇	南楊濱 北王玉	東楊濱 西	同	同	同
王顯	同	同	三二三〇	楊濱	王文 陸永財	同	同	同
楊濱	五區侯石保米拉山子	同	一八五七〇	陸永財 楊琇	楊琇 陸永財	同	同	同

右記失照自登報日起滿三個月時如無聲請異議者不論落於何人之手均認無效特此聲明

賓縣縣長 王樂民

失照聲明作廢

領名	坐落	地目	面積	東西至	南北至	照號
李献忱	事安五區橫道河子西排子	旱田	一百垧	溝子 秦星閣	溝子 山	不詳
同	事安五區林家房身	同	六十垧〇五畝五分	山頂 宋東侯	溝心 仁厚堂	二二九六六
振遠堂	事安五區吊水樓子	同	三十垧〇三畝八分	山根 卜英山	顏振鐸 孫姓	二三三九〇五

右記失照自登報日起滿三個月時如無聲請異議者不論落於何人之手均認無效特此聲明

事安縣長 常荷祿 8562

產婆 西山勝子啓

經驗宏富 手術精良

前於接產不分晝夜隨招隨到希滿洲國官商各界利用之產婦孝蒼

人壽孝蒼

寶實街十九號院 電話內十八戶 二二六七號 19

中國國醫學院 函授 真實 續招 各級 免費學員

本院十大學科國醫講義讀本數千頗別，萬萬餘言，自設印刷部鉛印精美，裝訂整齊，編纂者皆海內知名醫師，時間經濟之失損已不可勝計 ▲函索詳章附郵二分 ▲院長軍醫官秉天津市府正取天字第二號執照醫師馬榮 大夫

院址：天津英租界廣東路福安里二十號樓

贊望 聲譽 首屈 一指